



KA990135847233516

№2248/07

25 / მაისი / 2016 წ.

ხაშურის მუნიციპალიტეტის გამგებელს ბატონ
გიორგი გურასპაშვილს
ხაშურის მუნიციპალიტეტის გამგეობის
ეკონომიკური განვითარების სამსახურის უფროსის
სერგო ლალიაშვილის

მოხსენებითი ბარათი

ბატონო გიორგი,

წარმოგიდგენთ ხაშურის მუნიციპალიტეტის გამგეობასა და შპს „სუპერ ჯგუფი ლდბჯ“-ს შორის 2016 წლის 11 აპრილს გაფორმებული N68 ხელშეკრულებით გათვალისწინებულ სამუშაოებზე ექსპერტის დასკვნას.

გთხოვთ საკითხი შემდგომი რეაგირებისთვის გადააწეროთ საბიუჯეტო სამსახურს.

პატივისცემით,

სამსახურის უფროსი

სერგო ლალიაშვილი

შ.პ.ს.



LTD

“მშენ-ექსპერტი”

“B U I L D - E X P E R T”

გამცემი ორგანოს იდენტიფიკაცია:
 შპს „მშენ-ექსპერტი“
 ს/კ 200266559
 მის.: ქ. თბილისი, პეკინის ქუჩა, II კვ.,
 მე-7 კორპ., ბინა 1
 ტელ.: 599 73-02-15

აკრედიტაციის მოწმობის №: GAC-IB-0070
 ინსპექტირების ანგარიშის №: FT-66/04/16-166
 გაცემის თარიღი: “ 23 ” აპრი 2016 წელი
 ინსპექტირების თარიღი: 26.07+19.05.2016 წელი

ინსპექტირების ობიექტის იდენტიფიკაცია:
 ქალაქ ხაშურში, აგარის ქუჩის წყალარინების ქსელის
 მოწყობის შესრულებული სამუშაოების აქტის ფორმა №2,
 ღირებულებით 31834.46 ლარი დღგ-ს ჩათვლით

ვამტკიცებ,

დირექტორი, პროფესორი მ. წიქარიშვილი

მ. წიქარიშვილი



ინსპექტირების ანგარიში
 (ექსპერტიზის დასკვნა)

დამკვეთის იდენტიფიკაცია: შპს „სუპერ ჯგუფი ლდბჯ“; ს/კ 443858096
 დირექტორი: ლევან გამრეკელი

ანგარიშის შედგენის საფუძველი: განაცხადი №66/04/16-166 (26.04.2016 წ)
 ხელშეკრულება №C-66/04/16-166 (26.04.2016 წ)

ინსპექტირების ამოცანა: ქალაქ ხაშურში, აგარის ქუჩის წყალარინების
 ქსელის მოწყობის შესრულებული სამუშაოების
 აქტის ფორმა №2-ის (ღირებულებით 31834.46 ლარი)
 მოცულობების და ღირებულებების ინსპექტირება

თბილისი
 2016 წელი

შემაღვენლობა

1. ინსპექტირების შემსრულებლები	3
2. ინსპექტირებისათვის წარმოდგენილი მასალები	3
3. გამოყენებული ნორმატიული დოკუმენტები	3
4. გამოყენებული ხელსაწყოები	4
5. კვლევითი ნაწილი	5
6. დასკვნა	7
7. დანართები	
დანართი №1	8
დანართი №2	14
დანართი №3	42



ინსპექტირების შემსრულებლები

ტექნიკური მენეჯერი: ალექსანდრე ჭიპაშვილი
ინსპექტორები: მალხაზი კიკნაძე

სამართლებრივად ნაკისრი ვალდებულებებით პასუხისმგებელი ვართ ინსპექტირება გაწარმოეთ მიუკერძოებლად, ჯეროვნად ჩაატარეთ კვლევა და დაუიცვათ ინსპექტირების ნატარების დროს მიღებული ან წარმოქმნილი ნებისმიერი სახის ინფორმაციის კონფიდენციალურობა.

ინსპექტირების ორგანოს ხელმძღვანელის მიერ განგვემარტა ექსპერტის უფლება-მოვალეობები, რაც გათვალისწინებულია სამოქალაქო საპროცესო კოდექსის 168-ე და საქართველოს სისხლის სამართლის საპროცესო კოდექსის 51-ე და 52-ე მუხლებით. ამასთან, ცრუ ჩვენების, ყალბი დასკვნის საინსპექტორო კვლევის ობიექტის დაუცველობისათვის სისხლის სამართლებრივი პასუხისმგებლობის შესახებ გაფრთხილებული ვართ საქართველოს სისხლის სამართლის კოდექსის 370-ე მუხლის შესაბამისად.

წარმოდგენილი მასალები

1. ხელშეკრულება – 5 ფურცლად;
2. ხარჯთაღრიცხვა და დეფექტური აქტი – 7 ფურცლად;
3. ფარული სამუშაოს აქტი – 2 ფურცლად;
4. სასაქონლო ზედნადებები – 6 ფურცლად;
5. მიღება ჩაბარების აქტი – 1 ფურცლად;
6. შესრულებული სამუშაოების აქტი, ფორმა №2 – 6 ფურცლად;

გამოყენებული ნორმატიული ლიტერატურა

- სამშენებლო ნორმები და წესები IV-2-84 ტ. I-II
- საქართველოს მთავრობის 2014 წლის 14 იანვრის დადგენილება №55.
- ცნობარი „მშენებლობაში ზედნადები ხარჯების, გეგმიური დაგროვების და ლიმიტირებული დანახარჯების განსაზღვრისათვის“ თბილისი 2014;
- სამშენებლო რესურსების ფასები.
- საქართველოს მთავრობის 2015 წლის 10 ივლისის №346 დადგენილება.



გამოყენებული ხელსაწყოები

- Fujifilm 1WR 5170N ციფრული ფოტოაპარატი - ვიზუალური დათვალიერების ფოტოფიქსაცია;
- ღაზერული მანძილმზომი ობიექტის ზომების, ფართისა და მოცულობის აზომვა (დაკალიბრების თარიღი 16.07.2015 წელი, საქართველოს სტანდარტებისა და მეტროლოგიის ეროვნული სააგენტო);
- საზომი რულეტი 0-50 მ, №02 (დაკალიბრების თარიღი 17.07.2015 წელი, საქართველოს სტანდარტებისა და მეტროლოგიის ეროვნული სააგენტო) GI/MI/01-00608-15 - ხაზობრივი გეომეტრიული ზომების (მონაკვეთების) აზომვა.



კვლევის ნაწილი

ინსპექტირებაზე წარმოდგენილია ქალაქ ხაშურში, აგარის ქუჩის წყალარინების ქსელის მოწყობის სამუშაოების შესრულებული სამუშაოების აქტი, ფორმა №2 ღირებულებით 31834.46 ლარი დღგ-ს ჩათვლით. ასევე წარმოდგენილია ხარჯთაღრიცხვა, მასალების შესყიდვის დამადასტურებელი დოკუმენტაცია, მიღება-ჩაბარების აქტი და ფარული სამუშაოების აქტები.

ინსპექტირება წარმოებდა წარმოდგენილი მასალებისა და გამოსაკვლევი ობიექტის ადგილზე შესწავლის შედეგად მიღებული მონაცემების ურთიერთშედარების მეთოდით.

კვლევის პერიოდში ინსპექტორები ხელმძღვანელობდნენ დამკვეთის მიერ მოწოდებული დოკუმენტაციითა და საქართველოში მოქმედი სამშენებლო ნორმებისა და წესების მოთხოვნებით.

სამუშაო ჩატარდა გამარტივებული შესყიდვების საფუძველზე, ხაშურის მუნიციპალიტეტის გამგეობასა და შპს „სუპერ ჯგუფი ლდბჯ“-ს შორის 2016 წლის 11 აპრილს გაფორმებული №68 ხელშეკრულებით, სახელშეკრულებო ღირებულება ხარჯთაღრიცხვის გათვალისწინებით შეადგენს 32571.49 ლარს დღგ-ს ჩათვლით.

წარმოდგენილი შესრულებული სამუშაოების აქტით (ფორმა №2) სამუშაოების ღირებულება შეადგენს 31834.46 ლარს დღგ-ს ჩათვლით.

შესრულებული სამუშაოების აქტში ფორმა №2-ში დაფიქსირებულია დამატებული ღირებულების გადასახადის დანარიცხი რაც აკმაყოფილებს საქართველოს მთავრობის 2014 წლის 14 იანვრის №55 დადგენილებას.

რადგან სამუშაო არის პირდაპირი შესყიდვით განხორციელებული, ამიტომ ინსპექტირების მიერ შემოწმებული იქნა შესრულებული სამუშაოების მოცულობები და ღირებულებები წარმოდგენილი დოკუმენტაციაზე დაყრდნობით. კერძოდ, ადგილზე აზომილი და შემოწმებული იქნა ხილული სამუშაოები, რაც შეეხება ერთეულ ფასებს, მათი კორექტირება მოხდა მასალათა შესყიდვის სასაქონლო ზედნადებების ფასებთან მიმართებაში. ფარული სამუშაოების ჩათვლა მოხდა ფარული სამუშაოების აქტზე დაყრდნობით, რომელსაც ხელს აწერენ: დამკვეთის წარმომადგენელი, ინსპექტირების ჯგუფის წევრები და შპს „სუპერ ჯგუფი ლდბჯ“-ის დირექტორი.

ობიექტზე შესრულებული სამუშაოების აზომვა ინსპექტირების მიერ ჩატარდა შპს „სუპერ ჯგუფი ლდბჯ“-ის წარმომადგენლის მითითებით.

წარმოდგენილი შესრულებული სამუშაოების აქტის (ფორმა №2), სახარჯთაღრიცხვო დოკუმენტაციის, მასალათა შესყიდვის დოკუმენტაციის,

წარმოდგენილი ფარული სამუშაოების აქტებისა და გამოსაკვლევი ობიექტის ადგილზე შესწავლით მიღებული მონაცემებისა და ნორმატიული ლიტერატურის ურთიერთშედარების შედეგად დადგინდა, რომ შესრულებული სამუშაოების ჯამური ღირებულება ნაცვლად 31834.46 ლარის შეადგენს 30357.25 ლარს დღგ-ს ჩათვლით. სხვაობამ წარმოდგენილ ფორმა №2-სა და ინსპექტირების მიერ გაკორექტირებულს შორის შეადგინა 1477.21 ლარი.

აღნიშნული გამოიწვია შესრულებული სამუშაოების აქტის ფორმა №2-ის მოცულობების და ღირებულებების გაკორექტირებამ. გაკორექტირებული პოზიციები წარმოდგენილია ინსპექტირების მიერ გაკორექტირებულ შესრულებული სამუშაოების აქტში, ფორმა №2-ში ყვითელი უჯრებით (იხ. დანართი №1), ხოლო მწვანე ფერით მონიშნულია იმ მასალათა ღირებულებები რომლებიც წარმოდგენილი დოკუმენტაციის თანახმად შესყიდულია მეტ ფასად ვიდრე შესრულებულ სამუშაოთა აქტში და დამტკიცებულ ხარჯთაღრიცხვაშია მოცემული, რომელთა კორექტირებაც არ მომხდარა საქართველოს მთავრობის 2015 წლის 10 ივლისის №346 დადგენილების მოთხოვნებიდან გამომდინარე, ამასთანავე ფარული აქტით არის მოცემული ღითონის მილის მოწყობა დ-219, რომლის შესყიდვის საბუთიც არ არის წარმოდგენილი, რის გამოც აღნიშნული მასალის ფასი გაკორექტირებული იქნა სამშენებლო რესურსების ფასებით 2016 წლის I კვარტლის დონეზე და აღნიშნული პოზიცია დანართის ნაწილში მოცემულია წითელი ფერით.

დანართი №1 – ინსპექტირების მიერ გაკორექტირებული ფორმა №2 (5 ფურც.);

დანართი №2 – დამკვეთის მიერ წარმოდგენილი დოკუმენტაცია (27 ფურც.);

დანართი №3 – გამოკვლევის ამსახველი ფოტოფიქსაცია (2 ფურც.).



დასკვნა

შპს „სუპერ ჯგუფი ლდბჯ“-ს და ხაშურის მუნიციპალიტეტს შორის 2016 წლის 11 აპრილს გაფორმებული №68 ხელშეკრულების საფუძველზე, ქალაქ ხაშურში, აგარის ქუჩის წყალარინების ქსელის მოწყობის სარეაბილიტაციო სამუშაოების შესრულებული სამუშაოების ღირებულებამ ინსპექტირების ჩატარების შედეგად ნაცვლად 31 834.46 (ოცდათერთმეტი ათას რვაასოცდათოთხმეტი ლარი, 46 თეთრი) ლარისა შეადგინა 30 357.25 (ოცდაათი ათას სამას ორმოცდაჩვიდმეტი ლარი, 25 თეთრი) ლარი დღგ-ს ჩათვლით.

ინსპექტირების ანგარიში შეადგინეს:

ინსპექტორები:



/მ. კიკნაძე

ინსპექტირების ანგარიში ტექნიკურად გადაამოწმა:

ტექნიკური მენეჯერი:



/ა. ჯიბაშვილი

ინსპექტირების ანგარიში ადმინისტრაციულად გადაამოწმა:

ინსპექტირების ორგანოს ხელმძღვანელი:



/მ. წიქარიშვილი



დანიართი №1

ინსპექტირების შედეგად გაკორექტირებული ფორმა №2

№	ზედნაღების №	სამუშაოს დასახელება	განზ. ერთ.	ნორმა ერ-ზე	რაოდენობა	მასალები		ხელფასი (ლ)		მანქმულ ხმები (ლ)		სულ (ლარი)
						ერთ. ფასი	ჯამი	ერთ. ფასი	ჯამი	ერთ. ფასი	ჯამი	
		თავი I აგარის ქუნა										
1		III ჯგუფის გრუნტის დამუშავება ექსკავატორით	მ3		511.00							
		შრომის დანახარჯი	კაც/ხო	0.0154	7.8694			4.6	36.199			36.199
		ექსკავატორი	მან/ხო	0.0726	37.10					22.83	846.96	846.96
2		გრუნტის მოჭრა ხელით III კატ გრუნტში ქვაბულში	მ3		51							
		შრომის დანახარჯი	კაც/ხო	3.88	197.88			4.6	910.25			910.25
3		ქვიშის ბაღიშის მოწყობა მიღების გარშემო	მ3		93.0							
		შრომითი რესურსები	კაც/ხო	1.8	167.40			6	1004.40			1004.40
		რესურსები										
	ს.ზ.0232628004	ქვიშა	მ3	1.1	102.3	16.95	1734.0					1733.99
4		ქვიშა-ხრეშის ბაღიშის მოწყობა ჰის ქვეშ	მ3		1.7							
		შრომის დანახარჯი	კაც/ხო	0.89	1.513			6	9.08			9.08
		მანქანები	ლარი	0.37	0.629					3.2	2.01	2.01
		რესურსები										
	ს.ა.ფ 361798194	ქვიშა-ხრეში	მ3	1.15	1.955	13	25.415					25.42
		სხვა მასალა	ლარი	0.02	0.034	3.2	0.109					0.11
5		ანაკრები რკბ ჰის მოწყობა დ=1000მმ 1 კომპლ. სიმაღლით 1.0მ. ხუფით	10 მ3		1.008							
		შრომითი რესურსები	კაც/ხო	106.00	106.85			6	641.09			641.09
		სხვა მანქანები	ლარი	71.4	71.97					3.2	230.31	230.31
		რესურსები										
	ს.ა.ფ 075076456	რკბ ჰა დ=1000მმ	ც		18.00	88	1584.00					1584.00
	ს.ზ. 0232615619	ბეტონი სახურავი ფილა, ხუფით	ც		12.00	469.5	5633.88					5633.88
	ს.ა.ფ 075076456	რკბ ჰის ძირის	ც		12.00	42.37	508.44					508.44



№	ზედნაღების №	სამუშაოს დასახელება	ვანზ. ერთ.	ნორმა ერ-ზე	რაოდენობა	მასალები		ხელფასი (ლ)		მანქმეჭ ზმები (ლ)		სულ (ლარი)
						ერთ. ფასი	ჯამი	ერთ. ფასი	ჯამი	ერთ. ფასი	ჯამი	
		სხვა მასალა	ლარი	66.10	66.63	3.2	213.21					213.21
6		ანაკრები რკ/ბ ჭის მოწყობა დ=100მმ I კომპლ. სიმაღლით 0,5მ. ხუვით	10 მ3		0.332							
		შრომითი რესურსები	კაც/სთ	106.00	35.19			6	211.15			211.15
		სხვა მანქანები	ლარი	71.4	23.70					3.2	75.86	75.86
		რ ე ხ უ რ ს ე ბ ი										
	ს.ა.ფ. 075076456	რკ/ბ ჭა დ=100მმ	მ3		6.00	46	276.00					276.00
		სხვა მასალა	ლარი	66.10	21.95	3.2	70.22					70.22
7		სასაქონლო მძიმე ცემენტით ჭის კედლებისა და ძირის ამოღება,	100 მ3		0.0140							
		შრომითი რესურსები	კაც/სთ	1270.00	17.78			4.6	81.79			81.79
		სხვა მანქანები	ლარი	108	1.51					3.2	4.84	4.84
		რ ე ხ უ რ ს ე ბ ი										
	ს.ა.ფ. 361843769	ბეტონი ბ-20	მ3	101.5	1.42	110	156.31					156.31
		დანარჩენი ხარჯები	ლარი	1.67	0.02	3.2	0.07					0.07
8		კანალიზაციის გოფირებული მილი დ-150 SN8 მოწყობა	მ		244.0							
		შრომის დანახარჯი	კაც/სთ	0.181	44.16			6	264.98			264.98
		მანქანები	ლარი	0.192	46.848					3.2	149.91	149.91
		რესურსები										
	ს.ს.ს. 0232615840	მილი SN-8 დ-150	მ	1.01	246.00	11.86	2917.6					2917.56
		სხვა მასალა	ლარი	0.0142	3.465	3.2	11.087					11.087
9		კანალიზაციის გოფირებული მილი დ-200 SN8 მოწყობა	მ		89.0							
		შრომის დანახარჯი	კაც/სთ	0.245	21.81			6	130.83			130.83



№	ზედნაღების №	სამუშაოს დასახელება	განზ. ერთ.	ნორმა ერ-ზე	რაოდენობა	მასალები		ხელფასი (ლ)		მანქმეჭ ზმები (ლ)		სულ (ლარი)
						ერთ. ფასი	ჯამი	ერთ. ფასი	ჯამი	ერთ. ფასი	ჯამი	
		მანქანები	ლარი	0.192	17.088					3.2	54.68	54.68
		რესურსები										
	ს.ს.ზ. 0232615840	მილი SN-8 დ-200 (SN-4)	მ	1.01	89.89	19.90	1788.8					1788.81
		სხვა მასალა	ლარი	0.0142	1.264	3.2	4.044					4.044
10		გრუნტის უკუმიწრა ბუღლოზურით	მ3		560.3							
		ბუღლოზური 80ც.ხ.ა.	მ/ხთ	0.0092	5.2					23	118.69	118.69
11		III კატ გრუნტის დატვირთვა ექსკავატორით კოეშით 0.5მ3 ა/თ-ზე	მ3		93.7							
		შრომის დანახარჯი	კაც/სთ	0.02	1.87			4.6	8.62			8.62
		ექსკავატორი ჩამის მოც. 0,5მ3,	მან/სთ	0.0448	4.20					22.6	94.87	94.87
12		ზედმეტი გრუნტის გატანა საშუალოდ 3-კმ-ზე	ტ		159.3					2.39	380.70	380.70
13		ფოლადის მილის მონტაჟი დ-219X4,0 მმ პიდრავლიკური შემოწმებით	მ		10.0							
		შრომის დანახარჯი	კაც/სთ	0.426	4.26			6	25.56			25.56
		მანქანები	ლარი	0.217	2.170					3.2	6.94	6.94
		რესურსები										
	2,1396	მილი დ-219X4	მ	0.999	9.99	35.30	352.65					352.65
		სხვა მასალა	ლარი	0.108	1.08	3.2	3.46					3.46
16		ღორღის საფუძველის მოწყობა ტროტუარზე	100 მ2		0.050							
		შრომის დანახარჯი	კაც/სთ	25.6	1.28			6	7.68			7.68
		სარწყავი მანქანა 6000 ლ	მან/სთ	0.55	0.03					46.19	1.27	1.27
		სავსაო ხატკეპნი 5ტ	მან/სთ	1.46	0.07					15.66	1.14	1.14
		რესურსები										
	ს.ა.ფ 361843769	ღორღი 10-20 მმ ტრანსპორტირებით	მ3	17.4	0.87	10.17	8.85					8.85
		წყალი	მ3	2	0.10	3.6	0.36					0.36



№	ხედნადების №	სამუშაოს დასახელება	განზ. ერთ.	ნორმა ერ-ზე	რაოდენობა	მასალები		ხელფასი (ლ)		მანქმეჭ ზემები (ლ)		სულ (ლარი)	
						ერთ. ფასი	ჯამი	ერთ. ფასი	ჯამი	ერთ. ფასი	ჯამი		
17		ასფალტბეტონის საფარის მოწყობა სისქით 60 მმ მსხვილმარცვლოვანი	1000 მ2		0.000								
		შრომის დანახარჯი	კაც/სთ	37.78	0.00			6	0.00			0.00	
		სატკეპნი მანქანა 5ტ	მან/სთ	3.7	0.000					16.56	0.00	0.00	
		სატკეპნი მანქანა 10ტ	მან/სთ	11.1	0.000					19.9	0.00	0.00	
		ასფალტო ბეტონის დამგები	მან/სთ	3.02	0.000					20.32	0.00	0.00	
		მანქანები	ლარი	2.3	0.000					3.2	0.00	0.00	
		რ ე ს უ რ ს ე ბ ი											
		ასფალტბეტონი მსხვილმარცვლოვანი	ტ	145.8	0.00	114	0.00					0.00	
		სხვა მასალა	ლარი	15.3	0.00	3.2	0.00					0.00	
18		ასფალტბეტონის საფარის მოწყობა სისქით 40 მმ წვრილმარცვლოვანი	1000 მ2		0.000								
		შრომის დანახარჯი	კაც/სთ	37.5	0.00			6	0.00			0.00	
		სატკეპნი მანქანა 5ტ	მან/სთ	3.7	0.000					16.56	0.00	0.00	
		სატკეპნი მანქანა 10ტ	მან/სთ	11.1	0.000					19.9	0.00	0.00	
		ასფალტო ბეტონის დამგები	მან/სთ	3.02	0.000					20.32	0.00	0.00	
		მანქანები	ლარი	2.3	0.000					3.2	0.00	0.00	
		რ ე ს უ რ ს ე ბ ი											
		ასფალტბეტონი წვრილმარცვლოვანი	ტ	97.4	0.00	120	0.00					0.00	
		სხვა მასალა	ლარი	14.5	0.00	3.2	0.00					0.00	
		სულ ჯამი თავი I						15288.46		3331.63		1968.19	20588.28
		სულ ჯამი											20588.28
		მასალის ტრანსპორტი	5%										764.42
		ჯამი											21,352.70
		ხედნადები ხარჯები	10%										2,135.27
		ჯამი											23,487.97



№	ზედნადების №	სამუშაოს დასახელება	კანზ. ერთ.	ნორმა ერ-ზე	რაოდენობა	მასალები		ხელოვანი (ღ)		მანქმეჭ-ზეები (ღ)		სულ (ლარი)
						ერთ. ფასი	ჯამი	ერთ. ფასი	ჯამი	ერთ. ფასი	ჯამი	
		გვემიური დაგროვება	8%									1,879.04
		ჯამი										25,367.01
		გაუთვალისწინებელი ხარჯების აქტი										359.47
		ჯამი										25,726.48
		დღგ	18%									4630.77
		ჯამი										30,357.25



ხელშეკრულება N68

სახელმწიფო შესყიდვების შესახებ

ქ. ხაშური

11 აპრილი 2016 წელი

ერთის მხრივ ხაშურის მუნიციპალიტეტი (შემდგომში - შემსყიდველი) წარმოდგენილი მუნიციპალიტეტის გამგებლის გიორგი გურასპაშვილის სახით და მეორეს მხრივ, შპს „სუპერ ჯგუფი ლდბჯ“ (შემდგომში - მიწოდებელი) წარმოდგენილი დირექტორის ლევან გამრეკელის სახით, ვხელმძღვანელობთ რა ხაშურის მუნიციპალიტეტის გამგებლის 2016 წლის 5 აპრილის N1479 ბრძანების, SMP160001084 და „სახელმწიფო შესყიდვების შესახებ“ საქართველოს კანონის მე-10 მუხლის მე-3 პუნქტის „ბ“ ქვეპუნქტის შესაბამისად, საქართველოში მოქმედი კანონმდებლობით ვდებთ წინამდებარე ხელშეკრულებას შემდეგზე:

1. ხელშეკრულების საგანი

1.1. ხელშეკრულების საგანია ხაშურის მუნიციპალიტეტის ბიუჯეტის სახსრებით ქალაქ ხაშურში, აგარის ქუჩის წყალარინების ქსელის მოწყობის სამუშაოების შესყიდვა, წინამდებარე ხელშეკრულებით გათვალისწინებული პირობების შესაბამისად, გამარტივებული შესყიდვის საშუალებით, შპს „წყალმშენი 2013“-ს მიერ შედგენილი სახარჯთარიცხვო გაანგარიშების მიხედვით (დანართი ხარჯთაღრიცხვა) და შპს „ექსპერტი“-ს საექსპერტო დასკვნის შესაბამისად (CPV კოდი: 45200000).

2. ხელშეკრულების ღირებულება

2.1. ხელშეკრულების ჯამური ღირებულება შეადგენს: 32 571.49 (ოცდათორმეტიათას ხუთასსამოცდათერთმეტი ლარი და 49 თეთრი) ლარს, დღგ-ს გათვალისწინებით.
2.2. ხელშეკრულების ჯამური ღირებულება მოიცავს მიწოდებლისათვის მოქმედი კანონმდებლობით განსაზღვრულ ყველა გადასახდელს.

3. შესყიდვის ობიექტის მიწოდების ვადა და ადგილი

3.1. შესყიდვის ობიექტის მიწოდების ვადა: ხელშეკრულების გაფორმებიდან 2016 წლის 20 აპრილამდე.
3.2. შესყიდვის ობიექტის მიწოდების ადგილი: ხაშურის მუნიციპალიტეტი

4. ხელშეკრულების მოქმედების ვადა

4.1. ხელშეკრულება ძალაში შედის მხარეთა მიერ ხელმოწერისთანავე და მოქმედებს 2016 წლის 25 მაისის ჩათვლით.

5. შესყიდვის ობიექტის მიღება-ჩაბარების წესი

5.1. შესყიდვის ობიექტის მიღება ფორმდება მიღება-ჩაბარების აქტით, რომელთან ერთად შემსყიდველს წარედგინება შესრულებული სამუშაოს აქტი (ფორმა N2), დადასტურებულები შემსყიდველი ორგანიზაციის ხელმძღვანელის ბრძანებით შექმნილი ინსპექტირების ჯგუფის მიერ;
5.2. შემსყიდველს მიღება-ჩაბარების აქტსა და შესრულებული სამუშაოს აქტ ფორმა N2-თან ერთად წარედგინება შესაბამისი საგადასახადო ანგარიშგაქტურა/სასაქონლო ზედნადები;
5.3. შემსყიდველს მიღება-ჩაბარების აქტი, შესრულებული სამუშაოს აქტი (ფორმა N2), ასევე სამუშაოს დასრულების შემდგომ ექსპერტიზის დასკვნა, რომელიც გაცემული უნდა იყოს ლევან სამხარაულის სახელობის სასამართლო ექსპერტიზის ეროვნული ბიუროს ან/და სხვა აკრედიტირებული პირის მიერ, წარედგინება ხაშურის მუნიციპალიტეტის გამგებლის ეკონომიკური განვითარების სამსახურის უფროსის ან ხაშურის მუნიციპალიტეტის გამგებლის ეკონომიკური განვითარების სამსახურის უფროსის მოვალეობის შემსრულებლის მიერ;
5.4. ფარული სამუშაოს შესრულების შემთხვევაში შემსყიდველის მიერ 5.1. პუნქტით გასაზღვრული ინსპექტირების ჯგუფის თანდასწრებით უნდა შედგეს შესაბამისი აქტი, რომელსაც თან უნდა ერთოდეს სამუშაოს შესრულების ამსახველი ფოტომასალა, სადაც ასახული იქნება სამუშაოს ყველა ეტაპი (დაწყებამდე, მიმდინარეობის პროცესი, დასრულების შემდეგ).
5.5. ინტერესთა კონფლიქტის თავიდან აცილების მიზნით ხელშეკრულებაში შემსყიდველი მხარის წარმომადგენლები ხელის მოწერით ადასტურებენ, რომ მათი მონაწილეობა სახელმწიფო შესყიდვების შესახებ 2016 წლის 11 აპრილის N68 ხელშეკრულებაში არ იწვევს ინტერესთა კონფლიქტს.

6. ხელშეკრულების ობიექტის ხარისხი და გარანტია

6.1. შესყიდვის ობიექტის ხარისხი უნდა შეესაბამებოდეს შემსყიდველის მოთხოვნებს.

6.2. შესყიდვის ობიექტს არ უნდა გააჩნდეს უფლებრივი ან/და ნივთობრივი ნაკლი, რომელიც აუარესებს მისი გამოყენების მაჩვენებელს.

6.3. შემსყიდველი ვალდებულია წერილობითი ფორმით დაუყოვნებლივ აცნობოს მიმწოდებელს ნაკლის აღმოჩენის შესახებ.

6.4. შეტყობინების მიღების შემდეგ მიმწოდებელი ვალდებულია შემსყიდველის მიერ მითითებულ ვადაში აღმოფხვრას არსებული დეფექტები საკუთარი ხარჯით.

6.5. სამუშაოების შესრულების გარანტიის ვადა განისაზღვრება საბოლოო მიღება-ჩაბარების აქტის გაფორმებიდან 3 წლის განმავლობაში, რა პერიოდშიც მიმწოდებელი ვალდებულია საკუთარი ხარჯებით უზრუნველყოს გამოვლენილი დეფექტის/ნაკლის აღმოფხვრა, დეფექტის/ნაკლის აღმოჩენიდან არაუმეტეს 1 თვეში. აღნიშნული ვადის დარღვევის შემთხვევაში შემსყიდველი უფლებამოსილია მიმწოდებელს დააკისროს პირგასამტეხლო მიყენებული ზიანის 1%-ის ოდენობით ყოველ ვადაგადაცილებულ დღეზე;

6.6. საგარანტიო პერიოდში დეფექტის/ნაკლის შედეგად შემსყიდველსა და მესამე პირებისათვის მიყენებული ზიანის ანაზღაურებას უზრუნველყოფს მიმწოდებელი.

7. ანგარიშსწორების ფორმა, გრაფიკი (ვადები) და ადგილი

7.1. ანგარიშსწორება მოხდება უნაღდო ანგარიშსწორების წესით ეროვნულ ვალუტაში, ეტაპობრივად;

7.2. ანგარიშსწორება განხორციელდება მხარეთა მიერ ხელშეკრულებით გათვალისწინებული შესრულებული სამუშაოს ღირებულების შესაბამისად ხელმოწერილი მიღება-ჩაბარების აქტისა და საგადასახადო ანგარიშვაქტურის/ სასაქონლო ზედნადების საფუძველზე.

7.3. ხელშეკრულების ჯამური ღირებულების არაუმეტეს 85%-ის ანაზღაურება, მოხდება უნაღდო ანგარიშსწორების წესით, სამუშაოს შესრულების დამადასტურებელი დოკუმენტაციის წარმოდგენის შემდეგ (მიღება-ჩაბარება, ფორმა N2, საგადასახადო ა/ვაქტურა ან/და ზედნადები) შესრულებული სამუშაოს შესაბამისად, ხოლო საბოლოო ანგარიშსწორება განხორციელდება იმავე წესით, ექსპერტიზის დასკვნის წარმოდგენის შემდეგ, რომელიც გაცემული უნდა იყოს ლევან სამხარაულის სახელობის სასამართლო ექსპერტიზის ეროვნული ბიუროს, ან/და სხვა აკრედიტირებული პირის მიერ (იმ შემთხვევაში, თუ დასკვნის გამცემი ორგანო არ იქნება სსიპ „ლევან სამხარაულის სახელობის სასამართლო ექსპერტიზის ეროვნული ბიურო“, მიმწოდებელმა დამატებით უნდა წარმოადგინოს დასკვნის გამცემი პირის აკრედიტაციის დამადასტურებელი დოკუმენტის ასლი (აკრედიტაციის სფერო უნდა ფარავდეს მოთხოვნილ მომსახურებას).

8. მხარეთა უფლება-მოვალეობანი

8.1. შემსყიდველი ვალდებულია:

ა) გადასცეს მიმწოდებელს ინფორმაცია შესყიდვის ობიექტის მიწოდებასთან დაკავშირებული ყველა არსებითი გარემოების შესახებ;

ბ) აანაზღაუროს შესყიდვის ობიექტის ღირებულება.

8.2. შემსყიდველს უფლება აქვს:

ა) განახორციელოს კონტროლი და ზედამხედველობა მიმწოდებლის მიერ ხელშეკრულების პირობების დაცვაზე.

ბ) წარმოქმნილი აუცილებლობის შემთხვევაში შეცვალოს შესყიდვის ობიექტების ჩამონათვალი, დააზუსტოს შესასრულებელ სამუშაოთა ნუსხა ხელშეკრულებით გათვალისწინებული ჯამური ღირებულების ფარგლებში;

გ) საქართველოს კანონმდებლობის შესაბამისად შეაჩეროს ან შეწყვიტოს სახელმწიფო შესყიდვის შესახებ დადებული ხელშეკრულების მოქმედება.

8.3. მიმწოდებელი ვალდებულია:

ა) დაიცვას ხელშეკრულებით გათვალისწინებული ყველა პირობა;

ბ) დააკმაყოფილოს შემსყიდველის მოთხოვნა დამატებითი მონაცემებისა და გარანტიების წარმოდგენის შესახებ კანონმდებლობით დადგენილი წესით;

გ) ხელშეკრულების გაფორმებამდე შეისწავლოს შესყიდვის ობიექტის აღწერა და წარმოდგენილი ხარჯთაღრიცხვა. გამოვლენილი უზუსტობების შემთხვევაში დაუყოვნებლივ აცნობოს შემსყიდველს, წინააღმდეგ შემთხვევაში მიმწოდებლის პრეტენზია არ განიხილება.

დ) საბოლოო ანგარიშსწორების განხორციელებამდე მიმწოდებელი ვალდებულია საკუთარი ხარჯებით წარმოადგინოს ექსპერტიზის დასკვნა, ექსპერტიზის დასკვნა, რომელიც გაცემული უნდა ლევან სამხარაულის სახელობის სასამართლო ექსპერტიზის ეროვნული ბიუროს, ან/და სხვა აკრედიტირებული პირის მიერ (იმ შემთხვევაში, თუ დასკვნის გამცემი

- ორგანო არ იქნება სსიპ „ლევან სამხარაულის სახელობის სასამართლო ექსპერტიზის ეროვნული ბიურო“, მიმწოდებელმა დამატებით უნდა წარმოადგინოს დასკვნის გამცემი პირის აკრედიტაციის დამადასტურებელი დოკუმენტის ასლი (აკრედიტაციის სფერო უნდა ფარავდეს მოთხოვნილ მომსახურებას);
 - ე) შემსყიდველ ორგანიზაციაში უნდა წარმოადგინოს სამუშაოს დაწყებამდე, სამუშაოს მიმდინარეობის და სამუშაოების დასრულების შემდგომი მდგომარეობის ამსახველი ფოტოსურათები;
 - ვ) მიწის სამუშაოების წარმოებისას საჭიროების შემთხვევაში უზრუნველყოს სს „საქართველოს გაერთიანებული სატელეკომუნიკაციო კომპანიის“ ხაშურის ფილიალის, შპს „საქართველოს რკინიგზის“, სს „საქართველოს გაერთიანებული წყალმომარაგების კომპანიის“ ხაშურის სერვის ცენტრის, შპს „ოპტიკურ-ბოჭკოვანი ტელეკომუნიკაციის ქსელი-ფოპტნეტი“-ს და შპს „სოკარ ჯორჯია გაზი-ქართლი“-ს პასუხისმგებელი წარმომადგენლების დასწრება;
 - ზ) სამუშაოს შესრულებისას, ნებისმიერი კომუნიკაციის დაზიანების შემთხვევაში საკუთარი სახსრებით უზრუნველყოს დაზიანების აღმოფხვრა;
 - თ) ფარული სამუშაოს შესრულების შემთხვევაში შემსყიდველის მიერ 5.1. პუნქტით გასაზღვრული ინსპექტირების ჯგუფის თანდასწრებით უნდა შედგეს შესაბამისი აქტი, რომელსაც თან უნდა ერთოდეს სამუშაოს შესრულების ამსახველი ფოტომასალა, სადაც ასახული იქნება სამუშაოს ყველა ეტაპი (დაწყებამდე, მიმდინარეობის პროცესი, დასრულების შემდეგ);
- 8.4. მიმწოდებელს უფლება აქვს:
- ა) მოსთხოვოს შემსყიდველს შესრულებული სამუშაოს ანაზღაურება ხელშეკრულებით გათვალისწინებულ პირობებით.

9. მხარეთა პასუხისმგებლობა ხელშეკრულების დარღვევისას

- 9.1. მხარეების მიერ ხელშეკრულებით ნაკისრი ვალდებულების შეუსრულებლობა გამოიწვევს პასუხისმგებლობას მოქმედი კანონმდებლობის შესაბამისად.
- 9.2. თუ ხელშეკრულების რომელიმე მხარე დაარღვევს წინამდებარე ხელშეკრულებიდან გამომდინარე ვალდებულებას, მაშინ ხელშეკრულების მეორე მხარეს შეუძლია მოითხოვოს ხელშეკრულებიდან გასვლა ვალდებულების შესრულებისათვის მის მიერ დამატებით განსაზღვრული ვადის უშედეგოდ გასვლის შემდეგ (დამატებითი ვადის განსაზღვრისათვის გამოიყენება წერილობითი ფორმა). თუ ვალდებულების ხასიათიდან გამომდინარე შეუძლებელია გამოყენებულ იქნას დამატებითი ვადა, მაშინ დამატებითი ვადის განსაზღვრას უთანაბრდება გაფრთხილება.
- 9.3. ხელშეკრულებიდან გასვლისას მხარეს შეუძლია მოითხოვოს ზიანის ანაზღაურება, რომელიც მას მიადგა მეორე მხარის მიერ ხელშეკრულებით ნაკისრი ვალდებულების შეუსრულებლობით.
- 9.4. ხელშეკრულებიდან გასვლასთან და ზიანის ანაზღაურებასთან დაკავშირებით შესაბამისად გამოიყენება საქართველოს სამოქალაქო კოდექსი.
- 9.5. ხელშეკრულებით გათვალისწინებული ვალდებულების შესრულების ვადების დარღვევის შემთხვევაში, დამრღვევ მხარეს დაეკისრება პირგასამტეხლოს გადახდა ვალდებულების შესრულების ყოველ ვადაგადაცილებულ დღეზე ხელშეკრულების საერთო ღირებულების 0.5%-ის ოდენობით, იმ შემთხვევაში, თუ მიმწოდებლის მიერ ვადების გადაცდენისათვის დაკისრებული პირგასამტეხლოს ჯამური თანხა გადააჭარბებს ხელშეკრულების ღირებულების 5%-ს, „შემსყიდველს“ უფლება აქვს შეწყვიტოს ხელშეკრულება.
- 9.6. შემსყიდველი უფლებამოსილია შეწყვიტოს ხელშეკრულება ხელშეკრულებით ნაკისრი ვალდებულებების შეუსრულებლობის შემთხვევაში. ხელშეკრულებით ნაკისრი ვალდებულებების შეუსრულებლობის შემთხვევაში მიმწოდებელს ეკისრება პირგასამტეხლოს გადახდა შეუსრულებელი სამუშაოს ღირებულების 10%-ის ოდენობით;
- 9.7. ხელშეკრულების მოქმედების პერიოდში პირგასამტეხლოს გადახდა არ ათავისუფლებს მხარეებს ძირითადი ვალდებულებების შესრულებისაგან.

10. ხელშეკრულების პირობების გადასინჯვის შესაძლებლობა

- 10.1. არავითარი გადახრა ან ცვლილება ხელშეკრულების პირობებში არ დაიშვება, ორივე მხარის მიერ ხელმოწერილი წერილობითი შესწორებების გარდა.
- 10.2. თუ რაიმე წინასწარ გაუთვალისწინებელი მიზეზების გამო წარმოიშობა ხელშეკრულების პირობების შეცვლის აუცილებლობა, ცვლილებების შეტანის ინიციატორი ვალდებულია წერილობით შეატყობინოს მეორე მხარეს შესაბამისი ინფორმაცია.
- 10.3. წინამდებარე ხელშეკრულების პირობების, მათ შორის, ფასის შეცვლა დაუშვებელია, თუ ამ ცვლილებების შედეგად იზრდება ხელშეკრულების საერთო ღირებულება ან უარესდება ხელშეკრულების პირობები შემსყიდველი

ორგანიზაციისათვის, გარდა საქართველოს სამოქალაქო კოდექსის 398-ე მუხლით გათვალისწინებული შემთხვევებისა, ხელშეკრულების პირობების გადასინჯვა ხდება საქართველოს კანონმდებლობით დადგენილი წესით.

10.4. საქართველოს სამოქალაქო კოდექსის 398-ე მუხლით გათვალისწინებული გარემოებების დადგომის შემთხვევაში, ხელშეკრულების ჯამური ღირებულების გარდა დაუშვებელია ხელშეკრულების ღირებულების 10%-ზე მეტი ოდენობით.

10. ხელშეკრულებაში პირობების ცვლილება ფორმდება დანართის სახით და წარმოადგენს ხელშეკრულების განუყოფელ ნაწილს.

11. ხელშეკრულების შესრულების შეფერხება

11.1. თუ ხელშეკრულების შესრულების პროცესში მხარეები წააწყდებიან რაიმე ხელშეშლელ გარემოებებს, რომელთა გამო ფერხდება ხელშეკრულების პირობების შესრულება, ამ მხარემ შესყიდვის ობიექტის მიწოდების ვადის დასრულებამდე ხუთი დღით ადრე მაინც უნდა გაუგზავნოს მეორე მხარეს წერილობითი შეტყობინება შეფერხების ფაქტის, მისი შესაძლო ხანგრძლივობის და გამოწვევი მიზეზების შესახებ. წინააღმდეგ შემთხვევაში წინადადება არ განიხილება. შეტყობინების მიმღებმა მხარემ რაც შეიძლება მოკლე დროში უნდა აცნობოს მეორე მხარეს თავისი გადაწყვეტილება, მიღებული აღნიშნულ გარემოებებთან დაკავშირებით.

11.2. იმ შემთხვევაში, თუ ხელშეკრულების პირობების შესრულების შეფერხების გამო მხარეები შეთანხმდებიან ხელშეკრულების პირობების შესრულების ვადის გაგრძელების თაობაზე, ეს გადაწყვეტილება უნდა გაფორმდეს ხელშეკრულებაში ცვლილების შეტანის გზით.

12. ფორს-მაჟორი

12.1. მხარეები თავისუფლდებიან ხელშეკრულებით განსაზღვრული ვალდებულებების შეუსრულებლობით გამოწვეული პასუხისმგებლობისაგან, თუ აღნიშნული გამოწვეულია დაუძლეველი ძალის ზეგავლენით. აღნიშნულის არსებობის შემთხვევაში, მხარე ვალდებულია აცნობოს მეორე მხარეს ნაკისრი ვალდებულებების შესრულების შეუძლებლობის შესახებ.

12.2. თუ ერთ-ერთი მხარე დაუძლეველი ძალის გამო ვერ ასრულებს ნაკისრ ვალდებულებებს, იგი ვალდებულია დაუყოვნებლივ, მაგრამ არაუგვიანეს მომდევნო კალენდარული დღისა აცნობოს მეორე მხარეს მათი დადგომის ან/და დასრულების შესახებ. წინააღმდეგ შემთხვევაში, შესაბამისი მხარე არ გათავისუფლდება ნაკისრი ვალდებულებებისაგან.

12.3. მხარეთა პასუხისმგებლობა და ვალდებულებები განახლდება დაუძლეველი ძალის მოქმედების დასრულებისთანავე.

13. დავები და მათი გადაწყვეტის წესი

13.1. ხელშეკრულების შესრულებისას მხარეთა შორის წამოჭრილი დავები ან აზრთა სხვადასხვაობა შესაძლებელია გადაწყვეტილ იქნას ორივე მხარის ერთობლივი მოლაპარაკების საფუძველზე.

13.2. შეთანხმების მიუღწევლობის შემთხვევაში მხარეები მიმართავენ სასამართლოს საქართველოს კანონმდებლობის შესაბამისად.

14. ხელშეკრულების შესრულების კონტროლი

14.1. შემსყიდველი უფლებამოსილია შესყიდვის ობიექტის მიწოდების პარალელურად განახორციელოს შემოწმება, რომლის მიზანია შესყიდვის ობიექტის შესაბამისობის დადგენა ხელშეკრულებით გათვალისწინებულ პირობებთან და შემსყიდველის მოთხოვნებთან.

14.2. ხელშეკრულების პირობების შესრულების კონტროლს შემსყიდველის მხრიდან განახორციელებს შემსყიდველი ორგანიზაციის ხელმძღვანელის ბრძანებით შექმნილი ინსპექტირების ჯგუფი;

14.3. თუ შესყიდვის ობიექტი არ აკმაყოფილებს ხელშეკრულებით გათვალისწინებულ პირობებს, შემსყიდველი უფლებამოსილია ხელშეკრულების პირობების შესრულების კონტროლზე პასუხისმგებელი პირის ან/და პირების დასკვნის საფუძველზე მოითხოვოს არსებული ხარვეზების გამოსწორება. ხარვეზების გამოსწორებამდე, შემსყიდველი უფლებამოსილია უარი თქვას ხელშეკრულებით გათვალისწინებული სანაცვლო ვალდებულებების შესრულებაზე, რის შესახებაც მიმწოდებელს ეცნობება წერილობით.

14.4. შემოწმების შედეგად გამოვლენილი ნებისმიერი ნაკლის ან დეფექტის შესახებ შემსყიდველი დაუყოვნებლივ წერილობით აცნობებს მიმწოდებელს წუნდების მიზეზების მითითებით.

14.5. გამოვლენილი დეფექტის ან ნაკლის აღმოფხვრასთან და კონტროლის ხელახლა განხორციელებასთან დაკავშირებული ხარჯების, ასევე მესამე პირის დაზიანებული ქონების ღირებულების ანაზღაურება ეკისრება მიმწოდებელს საქართველოს კანონმდებლობით დადგენილი წესით.

15. სხვა პირობები

15.1. არც ერთ მხარეს არა აქვს უფლება გადასცეს მესამე პირს თავისი უფლებები და მოვალეობები, მეორე მხარის წერილობითი თანხმობის გარეშე.

15.2. მესამე პირთან ურთიერთობაში მხარეები მოქმედებენ საკუთარი სახელით, ხარჯითა და რისკით.

15.3. ხელშეკრულება შედგენილია ქართულ ენაზე, სამ ეგზემპლარად (ორი „შემსყიდველს“, ერთი „მიმწოდებელს“), რომელთაგან თითოეულს აქვს თანაბარი იურიდიული ძალა და ინახება ხელმოწერ მხარეებთან. ხელშეკრულებასთან დაკავშირებული ნებისმიერი მიმოწერა შესრულებული უნდა იყოს ქართულ ენაზე.

15.4. წინამდებარე ხელშეკრულების ნებისმიერი ცვლილება ან დამატება ძალაშია მხოლოდ მას შემდეგ, რაც ის წერილობითი ფორმითაა შედგენილი და ხელმოწერილია მხარეთა მიერ.

15.5. ყველა დანართი და ხელშეკრულების დამატება, რომელიც ხელმოწერილია მხარეთა უფლებამოსილი წარმომადგენლების მიერ ითვლება ხელშეკრულების განუყოფელ ნაწილად და სავალდებულოა შესასრულებლად.

15.6. მხარეები სრულად არიან პასუხისმგებელი მათ მიერ ხელშეკრულებაში მითითებული რეკვიზიტების სისწორეზე, რეკვიზიტების ცვლილების თაობაზე მეორე მხარეს ეცნობება წერილობით.

15.7. იმ შემთხვევაში თუ მხარისათვის შეტყობინების გადაცემა ვერ ხერხდება ხელშეკრულებაში აღნიშნულ მისამართზე იმის გამო, რომ მისამართი არასწორადაა მითითებული, შეტყობინება ჩაითვლება ჩაბარებულად და შეტყობინებაში მითითებული ვადების ათვლა განხორციელდება საფოსტო გზაზე გაზღვივის შესაბამის მისამართზე წარდგენის მომდევნო დღიდან.

16. მხარეთა იურიდიული მისამართები და რეკვიზიტები

შემსყიდველი:

ხაშურის მუნიციპალიტეტი
ქ. ხაშური, ტაბიძის ქ. N2
მიმღების დასახელება: ხაზინის ერთიანი ანგარიში
მიმღების ბანკი: სახელმწიფო ხაზინა TRESGE22
ა/ა GE24NB0330100200165022; საიდენტიფიკაციო კოდი: N243968848

ხაშურის მუნიციპალიტეტის გამგებელი



გიორგი გურასპაშვილი

მიმწოდებელი:

შპს „სუპერ ჯგუფი ლდბჯ“
ხაშური, სოფელი ოსიაური
სს „საქართველოს ბანკის“ ხაშურის ფილიალი, კოდი: BAGAGE22
ა/ა GE87BG0000000776081500; საიდენტიფიკაციო კოდი: N447858009

შპს „სუპერ ჯგუფი ლდბჯ“-ის დირექტორი



ლევან გამრეკელი

შპს წყალმშენი 2013

ქ. ხაშური აბარის ქუჩების წყალარინების

ხარჯთაღრიცხვა

შპს წყალმშენის 2013-ის დირექტორი



ნ. ლაშანი

2016 წ.

ქ. ბორი 2016

ს ა რ ჯ თ ა ღ რ ი ც ხ ე ა

სახარჯთაღრიცხვო
ღირებულება

32 571,489

ლარი

განმარტებითი ბარათი

ხარჯთაღრიცხვა შედგენილია პროექტის და საქართველოს პრემიერ მინისტრის №52 დადგენილების საფუძველზე 1984 წლის ნორმებითა და მშენებლობის შემფასებელთა კავშირის მიერ გამოცემული სამშენებლო რესურსების ფასებით 2016 წლის I კვარტლის დონეზე, ასევე საბაზრო ფასებით რომელიც არ არის გათვალისწინებული შემოადინიშნულ კრებულში.

ხარჯთაღრიცხვაში გათვალისწინებულია:

ზედნაღები ხარჯები სამშენებლო სამუშაოებზე 10 %

მოგება - 8 %

გათვალისწინებელი ხარჯები - 3 %

გადასახადი დამატებით ღირებულებაზე - 18 %

სახარჯთაღრიცხოვო დოკუმენტაცია საბაზრო ურთიერთობათა პირობებში განსაზღვრავს მშენებლობის წინასწარ ღირებულებას და არ წარმოადგენს დამკვეთსა და მოიჯარადეს შორის გადახდის საშუალებას. მათ შორის ანგარიშსწორება ხდება ფაქტიური დანახარჯების მიხედვით, სათანადო დოკუმენტაციის წარდგენით.

შეადგინა



ნ. ლაფანი

№ 1

ობიექტური ხარჯთაღრიცხვა

მშენებლობის დასახელება:

1	2	ხარჯთაღრიცხვის დასახელება	სახარჯთაღრიცხველ ღირებულება (ლარი)					
			3	4	5	6	7	8
1	1	სამშენებლო სამონტაჟო სამუშაოები						26 798,99
		ჯამი:		-	-	-	-	26 798,99
		გაუთვალისწინებელი ხარჯები 3%		-	-	-	-	803,97
		ჯამი		-	-	-	-	27 602,96
		დ. ღ. გ. - 18%					4 968,53	
		ჯამი						32 571,49

შეადგინა



ნ. ლაფანი

ხაშური აგარის ქუჩის კანალიზაცია
ხარჯთაღრიცხვა

№	სამუშაოს დასახელება	შეღი	ცანს. ერთ.	სიღრმე მტ-ზე	ბიუჯეტის კოდი	მასალა		ხელფასი (ლ.)		მანქანების (ლ.)		სულ (ლარი)
						ერთეული	ჯამი	ერთეული	ჯამი	ერთეული	ჯამი	
1	2	3	4	5	6	7	8	9	10	11	12	13
თავი I აგარის ქუჩა												
1	III უკულის გრუნტის დამუშავება ექსკავატორით	1-12-6	მ3		511,00							
	შრომის დანახარჯი		კაც/ხმ	0,0154	7,8694			4,6	36,199			36,199
	ექსკავატორი		მან/ხმ	0,0726	37,10					22,83	846,96	846,96
2	გრუნტის მოჭრა ხელთ III კატ გრუნტში ქვაბულში	1-80-7	მ3		51							
	შრომის დანახარჯი		კაც/ხმ	3,88	197,88			4,6	910,25			910,25
3	ქვიშის ლაღის მოწყობა მიწების გარშემო	25-1-1	მ3		93,0							
	შრომითი რესურსები		კაც/ხმ	1,8	167,40			6	1004,40			1004,40
	რესურსები											
	ქვიშა		მ ³	1,1	102,3	20	2046					2046,00
4	ქვიშა-ხრეშის ლაღის მოწყობა ჯის ქვიშ	8-3-2	მ3		1,7							
	შრომის დანახარჯი		კაც/ხმ	0,89	1,513			6	9,08			9,08
	მანქანები		ღარი	0,37	0,629					3,2	2,01	2,01
	რესურსები											
	ქვიშა-ხრეშ		მ3	1,15	1,955	13	25,415					25,42
	სხვა მასალა		ღარი	0,02	0,034	3,2	0,109					0,11
5	ანაკრები რკბ ჯის მოწყობა №100033 I კომპლ. ხიმალეთი 1,0,მ. ხეუთი	22-30-1	10 მ3		1,008							
	შრომითი რესურსები		კაც/ხმ	106,00	106,85			6	641,09			641,09
	სხვა მანქანები		ღარი	71,4	71,97					3,2	230,31	230,31
	რ კ ს უ რ ს ე ბ ი											
	რკბ ჯა №100033		ც		18,00	88	1584,00					1584,00
	ბეტონი სახურავი ფილა, ხეუთი		ც		12,00	480	5760,00					5760,00
	რკბ ჯის ძირის		ც		12,00	68	816,00					816,00
	სხვა მასალა		ღარი	66,10	66,63	3,2	213,21					213,21
6	ანაკრები რკბ ჯის მოწყობა №50033 I კომპლ. ხიმალეთი 1,0,მ. ხეუთი	22-30-1	10 მ3		0,332							
	შრომითი რესურსები		კაც/ხმ	106,00	35,19			6	211,15			211,15

	სხვა მანქანები		ღარი	71,4	23,70				3,2	75,86	75,86
	რ ე ხ უ რ ხ ე ბ ი										
	რკმ ჯა დ-500მმ		ც		6,00	46	276,00				276,00
	სხვა მასალა		ღარი	66,10	21,95	3,2	70,22				70,22
7	სახაჭონდო მისმე ცემენტით ჭის კლდებისა და ძირის ამოღება	6-26-2	100 მ3		0,0140						
	შრომის რესურსები		კაც/ხი	1270,00	17,78			4,6	81,79		81,79
	სხვა მანქანები		ღარი	108	1,51				3,2	4,84	4,84
	რ ე ხ უ რ ხ ე ბ ი										
	ბეტონი ბ-20		მ3	101,5	1,42	110	156,31				156,31
	დანარჩენი ხარჯები		ღარი	1,67	0,02	450	10,52				10,52
8	კანადისაქციის ვოფირბუდელი შიფი დ-150 SN8 მოწყობა	22-8-5	მ		244,0						
	შრომის დანახარჯი		კაც/ხი	0,181	44,16			6	264,98		264,98
	მანქანები		ღარი	0,192	46,848				3,2	149,91	149,91
	რესურსები										
	შიფი 5N-8 დ-150		მ	1,01	246,44	12,20	3006,6				3006,57
	სხვა მასალა		ღარი	0,0142	3,465	3,2	11,087				11,087
9	კანადისაქციის ვოფირბუდელი შიფი დ-200 SN8 მოწყობა	22-8-6	მ		90,0						
	შრომის დანახარჯი		კაც/ხი	0,245	22,05			6	132,30		132,30
	მანქანები		ღარი	0,192	17,280				3,2	55,30	55,30
	რესურსები										
	შიფი 5N-8 დ-150		მ	1,01	90,90	20,50	1863,5				1863,45
	სხვა მასალა		ღარი	0,0142	1,278	3,2	4,090				4,090
10	გრუნტის უკუქმობა ბუდელოზებით ბუდელოზები 80ც.ბ.	1-31-3	მ3		560,3						
	შრომის დანახარჯი		მ/ხი	0,00921	5,2				23	118,69	118,69
11	III კატ გრუნტის დაცვითი ექსკავატორით კოეფი 0.5მ3 ა/თ-ზე	1-22-15	მ3		93,7						
	შრომის დანახარჯი		კაც/ხი	0,02	1,87			4,6	8,62		8,62
	ექსკავატორი ჩაშის მოც. 0.5მ3.		მან/ხი	0,0448	4,20				22,6	94,87	94,87
12	ბუდელოზი გრუნტის გარეა საშუალოდ 3-კმ-ზე	1-6-1	ბ		159,3				2,39	380,70	380,70
13	ფოლადის შიფის მონტაჟი დ-219X4.0 მმ სიღრმედიკური შემოსტებით	22-5-6	მ		10,0						
	შრომის დანახარჯი		კაც/ხი	0,426	4,26			6	25,56		25,56
	მანქანები		ღარი	0,217	2,170				3,2	6,94	6,94
	რესურსები										
	შიფი დ-219X4		მ	0,999	9,99	42,14	420,99				420,99
	სხვა მასალა		ღარი	0,108	1,08	3,2	3,46				3,46
16	ღორღის საფუძვლის მოწყობა ტროტუარზე	22-43-1 ბუდელო	100 მ2		0,050						
	შრომის დანახარჯი		კაც/ხი	25,6	1,28			6	7,68		7,68
	ხარჭევი მანქანა 6000 ლ		მან/ხი	0,55	0,03				46,19	1,27	1,27
	საეზო ხარჭევი 5ტ		მან/ხი	1,46	0,07				15,66	1,14	1,14
	რ ე ხ უ რ ხ ე ბ ი										
	ღარი 10-20 მმ ტრასხორცერებით		მ3	17,4	0,87	22	19,14				19,14
	წილი		მ3	2	0,10	3,6	0,36				0,36

17	ახეალტობეტონის ხაფანის მოწყობა ხისქით 60 33 მსხვილმარცვლოვანი	27.39-1 27-42-1	1000 მ2		0,005						
	შრომის დანახარჯი		კაც/ხმ	37,78	0,19			6	1,13		1,13
	ხარკვანი მისქია 5ტ		მან/ხმ	3,7	0,019					16,56	0,31
	ხარკვანი მისქია 10ტ		მან/ხმ	11,1	0,056					19,9	1,10
	ახეალტო ბეტონის დამუშავი		მან/ხმ	3,02	0,015					20,32	0,31
	მასქანები		ღარი	2,3	0,012					3,2	0,04
	რ გ ხ უ რ ხ ბ ბ ი										
	ახეალტობეტონი მსხვილმარცვლოვანი		ტ	145,8	0,73	114	83,11				83,11
	ხევა მსხვილი		ღარი	15,3	0,08	3,2	0,24				0,24
18	ახეალტობეტონის ხაფანის მოწყობა ხისქით 40 33 წვრილმარცვლოვანი	27.39-1 27-42-12	1000 მ2		0,005						
	შრომის დანახარჯი		კაც/ხმ	37,5	0,19			6	1,13		1,13
	ხარკვანი მისქია 5ტ		მან/ხმ	3,7	0,019					16,56	0,31
	ხარკვანი მისქია 10ტ		მან/ხმ	11,1	0,056					19,9	1,10
	ახეალტო ბეტონის დამუშავი		მან/ხმ	3,02	0,015					20,32	0,31
	მასქანები		ღარი	2,3	0,012					3,2	0,04
	რ გ ხ უ რ ხ ბ ბ ი										
	ახეალტობეტონი წვრილმარცვლოვანი		ტ	97,4	0,49	120	58,44				58,44
	ხევა მსხვილი		ღარი	14,5	0,07	3,2	0,23				0,23
	სულ ჯამი თავი I						16428,95		3335,36		1972,31
	სულ ჯამი										21736,62
	მსხვილის ტრანსპორტი	5%									821,45
	ჯამი										22 558,07
	ზედნაყები ხარჯები	10%									2 255,81
	ჯამი										24 813,88
	ტექნიკური დაგროვება	8%									1 985,11
	ჯამი										26 798,99

შ. ლომი

ნ. ლომი



საგარეო ურთიერთობების სამსახურის განყოფილება
საგარეო ურთიერთობების სამსახურის განყოფილება
საგარეო ურთიერთობების სამსახურის განყოფილება
საგარეო ურთიერთობების სამსახურის განყოფილება

მოცხადებით დათვალიერება შესრულებული სამუშაოებისა: ქართული საგარეო ურთიერთობების სამსახურის განყოფილება

რის შედეგადაც დავადგინეთ:

1. შესრულებული სამუშაოს აღწერა: დავით აღმაშენებლის გამზ. 82 კმ, მოსკოვის რაიონის, მთავრობის შენობის, პირველი სართული, კაბინეტი № 132

2. გამოყენებული მასალები: საგარეო ურთიერთობების სამსახურის განყოფილების მასალები

3. სამუშაოები შესრულებულია: საგარეო ურთიერთობების სამსახურის განყოფილება

4. მწარმოებელს ნება ეძლევა გააგრძელოს შემდეგი ტექნოლოგიური პროცესი: საგარეო ურთიერთობების სამსახურის განყოფილება

სამუშაოთა მწარმოებელი:

(ხელმოწერა) 

ინსპექტირების ჯგუფის

ხელმოწერილი პირები:

1. გ. მამიაძე
2. ს. მამიაძე
3. ა. მამიაძე
4. ბ. მამიაძე
5. გ. მამიაძე
6. დ. მამიაძე
7. ე. მამიაძე
8. ვ. მამიაძე
9. ზ. მამიაძე

დადასტურებული 25/04/2016 14:42

1 ეა-07 5076456

3 აპრილი 2016

მხრეთი განმარტების ბუთი
(აფ სიველია, წელი)

4 25 აპრილი 2016

გამწვის მართი
(ჩოქი, აფ სიველია, წელი)

5 გამყოფელი

5.1 2 0 5 2 3 7 4 8 4

(ბიძგბუფაფი ნომერი)

5.2 შს ლ. ა. ნ. გ.

ფისბუფა (ჩიბი, გერი)

6 მყოფელი

6.1 4 4 3 8 5 8 0 9 6

(ბიძგბუფაფი ნომერი)

6.2 შს სუბერ გგუფი ლდბ

ფისბუფა (ჩიბი, გერი)

საქონლის (მომსახურების) დასახელება	ზომის ერთეული	მიწოდებული საქონლის რაოდენობა	საქონლის (მომსახურების) ღირებულება დღგ-ს და აქციზის ჩათვლით	მათ შორის	
				დღგ-ს თანხა	აქციზის თანხა
7000- 20088 გოფირირებული მილის შემამჭიდროვებული	ცალი	28,0000	33,6000	5,1300	0,0000
6721-15088 SN4 გოფირირებული მილი	მეტრი	246,0000	1348,4000	205,6900	0,0000
6997- 15088 გოფირირებული მილის შემამჭიდროვებული	ცალი	80,0000	72,0000	10,9800	0,0000
6480- ბეტონის ძირი 100088	ცალი	11,0000	550,0000	83,9000	0,0000
6722- 15088 გოფირირებული მილის გადასამული	ცალი	40,0000	154,0000	23,4900	0,0000
4182- რკინა ბეტონის რგოლი 100088 სიმაღლე 0,500 მ	ცალი	6,0000	330,0000	50,3400	0,0000
6719- 20088 SN4 გოფირირებული მილი	მეტრი	90,0000	803,3900	122,5500	0,0000
6720- 20088 გოფირირებული მილის გადასამული	ცალი	14,0000	63,0000	9,6100	0,0000
4121-რკინა ბეტონის რგოლი 100088	ცალი	18,0000	1980,0000	302,0300	0,0000
6945- კე მილი d 63 pn-10	გ/მ	650,0000	2821,0000	430,3200	0,0000
		სულ	8155,39	1244,04	0

სასაქონლო ზედნადების No

თარიღი

7	0231224646	8	09 - აპრილი - 2016 05:49
7	0231224682	8	09 - აპრილი - 2016 05:49
7	0231585180	8	12 - აპრილი - 2016 09:51
7	0231605259	8	12 - აპრილი - 2016 10:36

ხელმძღვანელის, ან სხვა უფლებამოსილი პირის

მყოფელს ჩაბარდა ხელზე

ხელმოწერა _____ ბ.ა.

ხელმოწერა _____ ბ.ა.

1 სასაქონლო ზედნადები # ელ- 0232615840

2 17/04/2016
თარიღი (რიცხვი, თვე, წელი)

3 12:21:14
დრო (საათი, წუთი)

(დღგ-ს გადასახდელი)
4 შპს სტანდარტმშენი 443860387
გამყიდველის (გამგზავნის) დასახელებას სახელი და საიდენტიფიკაციო/პირადი ნომერი

(დღგ-ს გადასახდელი)
5 შპს სუპერ ჯგუფი ლდბჯ 443858096
მყიდველის (მიმღების) დასახელებას სახელი და საიდენტიფიკაციო / პირადი ნომერი

6 ოპერაციის შინაარსი ტრანსპორტირების გარეშე

7 ხაშური ტრანსპორტირების დაწყების ადგილი (მისამართი)

8 X ტრანსპორტირების დასრულების ადგილი (მისამართი)

9 ტრანსპორტირების სახე

10 X სატრანსპორტო საშუალების სახელწოდება ნომერი

მისამართი

11 სატრანსპორტო საშუალების მბეღოლის პირადი ნომერი X

12 გამყიდველის(გამგზავნის)/მყიდველის(მიმღების) მიერ გაწეული ტრანსპორტირების ხარჯი

თანხა ლარებში

სასაქონლო ზედნადების ცხრილი

#	საქონლის დასახელება	საქონლის კოდი	საქონლის ზომის ერთეული	საქონლის რაოდენობა	საქონლის ერთეულის ფასი*	საქონლის ფასი *
1	გოფირებული პლასმასის მილი 150 მმ	0009	მეტრი	246.0000	14.0000	3444.0000
2	გოფირებული პლასმასის მილი 200 მმ	0010	მეტრი	90.0000	23.5000	2115.0000

13 5559 - ხუთი ათას ხუთას ორმოცდაცხრამეტი ლარი და წელი თეთრი
მიწოდებული საქონლის მთლიანი თანხა (ციფრებით და სიტყვიერად)

14 გამყიდველი (გამგზავნი) საქონლის ჩაბარებაზე უფლებამოსილი პირი (თანამდებობა, სახელი და გვარი)

15 მყიდველი (მიმღები) საქონლის მიღებაზე უფლებამოსილი პირი (თანამდებობა, სახელი და გვარი)

16 ხელმოწერა

17 ხელმოწერა

18 მიწოდებული საქონლის ჩაბარების თარიღი (რიცხვი, თვე, წელი) 17/04/2016 დრო (საათი, წუთი) 12:21:14

19

შენიშვნა: * დღგ-ს გადასახდელისათვის დღგ-ს ჩათვლით, აქციზის გადამხდელისათვის აქციზურ საქონელზე, დღგ-ს და აქციზის ჩათვლით

ამობეჭდვის თარიღი 11/05/2016, 18:30:20

საგადასახადო ანგარიშფაქტურა

ფასი NoIII-05
 დამკვეთის სატრეჯინგო ფუნქციონირების
 31.02.2010 წ. №96 წესის შესახებ

დადასტურებული 06/05/2016 08:22

1 ეა-36 1843769

3 აპრილი 2016

ოზრეთის განმარტების მუხილი
 (ოპი სიდაურას, წელი)

4 01 მაისი 2016

გამჭების თარიღი
 (ოპი სიდაურას, წელი)

5 გამყოფელი

5,1 2 4 3 8 6 4 0 4 7

(დადებითი/არადადებითი ნიშანი)

5,2 შპს თეონა

დასახელება (სახელი, გვარი)

6 მყოფელი

6,1 4 4 3 8 5 8 0 9 6

(დადებითი/არადადებითი ნიშანი)

6,2 შპს სუპერ ქველი ლდო

დასახელება (სახელი, გვარი)

საქონლის (მომსახურების) დასახელება	ზომის ერთეული	მიწოდებული საქონლის რაოდენობა	საქონლის (მომსახურების) ღირებულება ოდგ-ს და აქციონის ჩათვლით	მათ შორის	
				ოდგ-ს თანხა	აქციონის თანხა
ლორდი 20 40	მ²	8,0000	96,0000	14,6400	0,0000
მ 350	მ²	1,5000	210,0000	32,0300	0,0000
ქვიშა ბუნებრივი	მ	4,0000	88,0000	13,4200	0,0000
		სულ	394	60,09	0

სასაქონლო ზედნადების No

თარიღი

7	0230507034	8	06 - აპრილი - 2016 11:21
7	0231572672	8	12 - აპრილი - 2016 09:18
7	0231800571	8	13 - აპრილი - 2016 09:43

ხელმძღვანელის, ან სხვა უფლებამოსილი პირის

მყოფელს ჩაბარდა ხელზე

ხელმოწერა _____ ბ.ა.

ხელმოწერა _____ ბ.ა.

1 სასაქონლო ზედნადები # ელ- 0232615619

2 17/04/2016
თარიღი (რეგვი, თვე, წელი)

3 12:19:26
დრო (საათი, წუთი)

4 შპს სტანდარტმშენი 443860387
(დღგ-ს გადასმდილი)
გამყიდველის (გამგზავნის) დასახელებას სახელი და საიდენტიფიკაციოპირადი ნომერი

5 შპს სუპერ ჯგუფი ლდბჯ 443858096
(დღგ-ს გადასმდილი)
მყიდველის (მიმღების) დასახელებას სახელი და საიდენტიფიკაციო / პირადი ნომერი

6 ოპერაციის შინაარსი ტრანსპორტირების გარეშე

7 ხაშური
ტრანსპორტირების დაწყების ადგილი (მისამართი)

8 X
ტრანსპორტირების დასრულების ადგილი (მისამართი)

9
ტრანსპორტირების სახე

10 X
სატრანსპორტო საშუალების სახელწოდება ნომერი

მისამბელი

11 სატრანსპორტო საშუალების მძღოლის პირადი ნომერი X

12 გამყიდველის(გამგზავნის)/მყიდველის(მიმღების) მიერ გაწეული ტრანსპორტირების ხარჯი

თანხა ლარებში

სასაქონლო ზედნადების ცხრილი

#	საქონლის დასახელება	საქონლის კოდი	საქონლის ზომის ერთეული	საქონლის რაოდენობა	საქონლის ერთეულის ფასი*	საქონლის ფასი *
1	თუჯის ხედი 600 მმ C250	0007	ცალი	12.0000	290.0000	3480.0000
2	რკ. ბეტონის სახურავი (ორმაგი არმირებით 1000 მმ)	0008	ცალი	12.0000	264.0000	3168.0000

13 6648 - ექვსი ათას ექვსას ორმოცდარვა ლარი და წელი თეთრი
მწოდებული საქონლის მთლიანი თანხა (ციფრებით და სიტყვით)

14
გამყიდველი (გამგზავნი)საქონლის ჩაბარებაზე უფლებამოსილი პირი (თანამდებობა, სახელი და გვარი)

15
მყიდველი (მიმღები)საქონლის მიღებაზე უფლებამოსილი პირი (თანამდებობა, სახელი და გვარი)

16
ხელმოწერა

17
ხელმოწერა

18 მიწოდებული საქონლის ჩაბარების თარიღი (რეგვი, თვე, წელი) 17/04/2016 დრო (საათი, წუთი) 12:19:26

19

შენიშვნა: * დღგ-ს გადასმდილისათვის დღგ-ს ჩათვლით, აქციზის გადასმდილისათვის აქციზურ საქონელზე, დღგ-ს და აქციზის ჩათვლით ამობეჭდვის თარიღი 11/05/2016, 18:30:21

საგადასახადო ანგარიშგაქვრა

ფართი №III-03
 დამტკიცებელი საჯაროებელი დასახლის მინისტრის
 31.12.2010 წ. №96 წესის მიხედვით

დადასტურებული 04/04/2016 10:16

I ეა-04 9430823

3 მარტი 2016

ოპერაციის განხორციელების პერიოდი
 (ოვე სივლიერა, წელი)

4 01 აპრილი 2016

გამქენის თარიღი
 (ოველი ოვე სივლიერა, წელი)

5

გამყიდველი

5.1 2 0 0 2 0 9 3 6 3

(საიდენტიფიკაციო ნომერი)

5.2 შპს საქართველოს საშენიშისალები

დასახლეს (სახელი, გვარი)

6

მყიდველი

6.1 4 4 3 8 5 8 0 9 6

(საიდენტიფიკაციო ნომერი)

6.2 შპს სუბერ ქვედი ლდბჭ

დასახლეს (სახელი, გვარი)

საქონლის (მომსახურების) დასახლება	ზომის ერთეული	მიწოდებული საქონლის რაოდენობა	საქონლის (მომსახურების) ღირებულება დღგ-ს და აქციშის ჩათვლით	მათ შორის	
				დღგ-ს თანხა	აქციშის თანხა
გვარციანი ქვიშა გარეცხილი	შ	8,0000	160,0000	24,4100	0,0000
		სულ	160	24,41	0

სასაქონლო ზედნადების No

თარიღი

7 0227613008 8 21 - მარტი - 2016 03:12

ხელმძღვანელის, ან სხვა უფლებამოსილი პირის

მყიდველს ჩაბარდა ხელმე

ხელმოწერა _____ ბ.ა.

ხელმოწერა _____ ბ.ა.

1 სასაქონლო ზედნადები # ელ- 0232628004

2 17/04/2016
თარიღი (რიცხვი, თვე, წელი)

3 15:07:13
დრო (საათი, წუთი)

(დღა-ს გადაზღვრული)
4 შპს სტანდარტმენი 443860387
გამყიდველის (გამგზავნის) დასახელებას სახელი და საიდენტიფიკაციო/პირადი ნომერი

(დღა-ს გადაზღვრული)
5 შპს სუპერ ჯგუფი ლდბჯ 443858096
მყიდველის (მიმღების) დასახელებას სახელი და საიდენტიფიკაციო / პირადი ნომერი

6 ოპერაციის შინაარსი ტრანსპორტირების გარეშე

7 ზაშური
ტრანსპორტირების დაწყების ადგილი (მოსამართი)

8 X
ტრანსპორტირების დასრულების ადგილი (მოსამართი)

9 ტრანსპორტირების სახე

10 X
სატრანსპორტო საშუალების სახელწოდების ნომერი

მოსამბელი

11 სატრანსპორტო საშუალების მბლოლის პირადი ნომერი X

12 გამოყიდველის(გამგზავნის)/მყიდველის(მიმღების) მიერ გაწეული ტრანსპორტირების ხარჯი

თანხა ლარებში

სასაქონლო ზედნადების ცხრილი

#	საქონლის დასახელება	საქონლის კოდი	საქონლის ზომის ერთეული	საქონლის რაოდენობა	საქონლის ერთეულის ფასი*	საქონლის ფასი*
1	ლაში	0011	მ²	90.0000	20.0000	1800.0000

13 1800 - ერთი ათას რვაასი ლარი და წული თეთრი
მიწოდებული საქონლის მთლიანი თანხა (ციფრებით და სიტყვით)

14 გამოყიდველი (გამგზავნი) საქონლის ჩაბარებაზე უფლებამოსილი პირი (თანამდებობა, სახელი და გვარი)

15 მყიდველი (მიმღები) საქონლის მიღებაზე უფლებამოსილი პირი (თანამდებობა, სახელი და გვარი)

16 ხელმოწერა

17 ხელმოწერა

18 მიწოდებული საქონლის ჩაბარების თარიღი (რიცხვი, თვე, წელი) 17/04/2016 დრო (საათი, წუთი) 15:07:13

19

შენიშვნა: * დღ-ს გადაზღვრული სათვის დღ-ს ჩათვლით, აქციზის გადასახდელისათვის აქციზურ საქონელზე, დღ-ს და აქციზის ჩათვლით

ამობეჭდვის თარიღი 11/05/2016, 18:30:20

მიღება-ჩაბარების აქტი

ქ. ხაშური

20 აპრილი 2016წ.

ჩვენ ქვემოთ ხელის მოწერებმა: ერთის მხრივ ხაშურის მუნიციპალიტეტის გამგებლის გიორგი გურასპაშვილს და მეორეს მხრივ შ.პ.ს. „სუპერ ჯგუფი ლდბჯ“-ს დირექტორის ლევან გამრეკელს შორის 2016 წლის 11 აპრილს გაფორმებული №68 ხელშეკრულების საფუძველზე ინსპექტირების ჯგუფმა შემადგენლობით: ხაშურის მუნიციპალიტეტის გამგეობის ზედამხედველობის სამსახურის შესყიდვების ხარისხის კონტროლის განყოფილების უფროსმა გოდერძი კახეთელიძემ, ხაშურის მუნიციპალიტეტის გამგეობის ზედამხედველობის სამსახურის შესყიდვების ხარისხის კონტროლის განყოფილების მთავარმა სპეციალისტმა პაატა კობალაძემ, ხაშურის მუნიციპალიტეტის გამგეობის ეკონომიკური განვითარების სამსახურის ინფრასტრუქტურის განვითარებისა და კეთილმოწყობის განყოფილების სპეციალისტმა - ალექსანდრე ახმეტელმა, ხაშურის მუნიციპალიტეტის გამგეობის ეკონომიკური განვითარების სამსახურის ინფრასტრუქტურის განვითარებისა და კეთილმოწყობის განყოფილების სპეციალისტმა - ზურაბ ზუზბერიძემ, ხაშურის მუნიციპალიტეტის გამგეობის ეკონომიკური განვითარების სამსახურის ინფრასტრუქტურის განვითარებისა და კეთილმოწყობის განყოფილების სპეციალისტმა - გიორგი ულუმბელაშვილმა, ხაშურის მუნიციპალიტეტის გამგეობის ეკონომიკური განვითარების სამსახურის ინფრასტრუქტურის განვითარებისა და კეთილმოწყობის განყოფილების სპეციალისტმა - ალექსანდრე მჭედლიშვილმა, ხაშურის მუნიციპალიტეტის გამგეობის ეკონომიკური განვითარების სამსახურის ინფრასტრუქტურის განვითარებისა და კეთილმოწყობის განყოფილების სპეციალისტმა - მირიან ციციშვილმა, ხაშურის მუნიციპალიტეტის გამგეობის ეკონომიკური განვითარების სამსახურის ინფრასტრუქტურის განვითარებისა და კეთილმოწყობის განყოფილების მთავარმა სპეციალისტმა - ელგუჯა ივანაშვილმა, ხაშურის მუნიციპალიტეტის ქ. ხაშურის ადმინისტრაციულ ერთეულში გამგებლის წარმომადგენელმა თეა ხარშილაძემ და შ.პ.ს. „სუპერ ჯგუფი ლდბჯ“-ს დირექტორმა ლევან გამრეკელმა მეორეს მხრივ მოვახდინეთ შ.პ.ს. „სუპერ ჯგუფი ლდბჯ“-ს მიერ ქალაქ ხაშურში აგარის ქუჩის წყალარინების ქსელის მოწყობის შესრულებული სამუშაოების დათვალიერება-აზომები, ობიექტის სახელშეკრულებო ღირებულება შეადგენს 32571,49 ლარს, ხოლო ფაქტიურად შესრულებული სამუშაოების ღირებულებამ შეადგინა 31834,46 ლარი. დარჩა ეკონომია 737,03 ლარი

ინსპექტირების ჯგუფს წარედგინა ხელშეკრულება, ხარჯთაღრიცხვა, შესრულებული სამუშაოების შუალედური აქტი (ფორმა №2). ინსპექტირების ჯგუფს მიაჩნია, რომ ქალაქ ხაშურში აგარის ქუჩის წყალარინების ქსელის მოწყობის სამუშაოები შესრულებულია სრულად და ხარისხიანად, რაზეც დგება სამუშაოების წინამდებარე მიღება-ჩაბარების აქტი, რომელიც ფორმდება თანაბარი იურიდიული ძალის მქონე სამ ვგზემპლარად, საიდანაც თითო პირი ბარდება მხარეებს, ხოლო მესამე პირი ინახება ინსპექტირების ჯგუფის საქმეში.

აღნიშნულს ვადასტურებთ ხელის მოწერით:

I მხარე

- გ. კახეთელიძე _____
- პ. კობალაძე _____
- ა. ახმეტელი _____
- ზ. გუგბერიძე _____
- გ. ულუმბელაშვილი _____
- ა. მჭედლიშვილი _____
- მ. ციციშვილი _____
- ე. ივანაშვილი _____
- თ. ხარშილაძე _____

შ.პ.ს. „სუპერ ჯგუფი ლდბჯ“-ს
დირექტორი _____ ლ. გამრეკელი



დამკვეთი ხაშურის მუნიციპალიტეტი
შესრულებული შ.პ.ს. „სუპერ ჯგუფი ლდბჯ“

შესრულებული სამუშაოს
აქტი №
„ 20 “ აპრილი 2016 წ.

ფორმა #2

ობიექტი ქალაქ ხაშურში აგარის ქუჩის წყლარინების ქსელის
მოწყობის სამუშაოები
(შესრულ. სამუშ. ღირებ. მშენებ. დაწყებ. აქტით შესრულ. სამუშაოს
გარეშე)

ხელშეკრულება 11.04.2016 წ. № 68

№	სამუშაოს დასახელება	განს. ერთ.	ნორმა ერ-ზე	რაოდენობა	მახაღები		ხელფასი (ლ)		მანქანე-სმები (ლ)		სულ (ლარი)
					ერთ.ფასი	ჯამი	ერთ.ფასი	ჯამი	ერთ.ფასი	ჯამი	
1	2	4	5	6	7	8	9	10	11	12	13
	თავი I აგარის ქუჩა										
1	III ჯგუფის გრუნტის დამუშავება ექსკავატორით	მ3		511.00							
	შრომის დანახარჯი	კაც/სთ	0.0154	7.8694			4.6	36.199			36.199
	ექსკავატორი	მან/სთ	0.0726	37.10					22.83	846.96	846.96
2	გრუნტის მოჭრა ხელით III კატ გრუნტში ქვაბულში	მ3		51							
	შრომის დანახარჯი	კაც/სთ	3.88	197.88			4.6	910.25			910.25
3	ქვიშის ბაღის მოწყობა მიღების გარშემო	მ3		93.0							
	შრომითი რესურსები	კაც/სთ	1.8	167.40			6	1004.40			1004.40
	რესურსები										
	ქვიშა	მ ³	1.1	102.3	20	2046					2046.00
4	ქვიშა-ხრეშის ბაღის მოწყობა ჭის ქვეშ	მ3		1.7							
	შრომის დანახარჯი	კაც/სთ	0.89	1.513			6	9.08			9.08
	მანქანები	ლარი	0.37	0.629					3.2	2.01	2.01
	რესურსები										
	ქვიშა-ხრეშში	მ3	1.15	1.955	13	25.415					25.42
	სხვა მასალა	ლარი	0.02	0.034	3.2	0.109					0.11
5	ანაკრები რკ/ბ ჭის მოწყობა დ=1000მმ 1 კომპლ. სიმაღლით 1.0მ. ხუფით	10 მ3		1.008							
	შრომითი რესურსები	კაც/სთ	106.00	106.85			6	641.09			641.09
	სხვა მანქანები	ლარი	71.4	71.97					3.2	230.31	230.31
	რესურსები										
	რკ/ბ ჭა დ=1000მმ	ც		18.00	88	1584.00					1584.00
	ბეტონი სახურავი ფილა, ხუფით	ც		12.00	480	5760.00					5760.00

	რკ/ბ ჭის ძირის	ც	12.00	68	816.00					816.00
	სხვა მასალა	ლარი	66.10	66.63	32	213.21				213.21
6	ანაკრები რკ/ბ ჭის მოწყობა დ=500მმ I კომპლ. ხიმალდით 1,0.მ. ხუფით	10 მ3	0.332							
	შრომითი რესურსები	კაც/სთ	106.00	35.19			6	211.15		211.15
	სხვა მანქანები	ლარი	71.4	23.70					3.2	75.86
	რესურსები									
	რკ/ბ ჭა დ=500მმ	ც	6.00	46	276.00					276.00
	სხვა მასალა	ლარი	66.10	21.95	3.2	70.22				70.22
7	სასაქონლო მიძიე ცემენტით ჭის კედლებისა და ძირის ამოღესვა,	100 მ3	0.0140							
	შრომითი რესურსები	კაც/სთ	1270.00	17.78			4.6	81.79		81.79
	სხვა მანქანები	ლარი	108	1.51					3.2	4.84
	რესურსები									
	ბეტონი ნ-20	მ3	101.5	1.42	110	156.31				156.31
	დანარჩენი ხარჯები	ლარი	1.67	0.02	450	10.52				10.52
8	კანალიზაციის გოფირებული მილი დ-150 SN8 მოწყობა	მ	244.0							
	შრომის დანახარჯი	კაც/სთ	0.181	44.16			6	264.98		264.98
	მანქანები	ლარი	0.192	46.848					3.2	149.91
	რესურსები									
	მილი SN-8 დ-150	მ	1.01	246.44	12.20	3006.6				3006.57
	სხვა მასალა	ლარი	0.0142	3.465	3.2	11.087				11.087
9	კანალიზაციის გოფირებული მილი დ-200 SN8 მოწყობა	მ	89.0							
	შრომის დანახარჯი	კაც/სთ	0.245	21.81			6	130.83		130.83
	მანქანები	ლარი	0.192	17.088					3.2	54.68
	რესურსები									
	მილი SN-8 დ-150	მ	1.01	89.89	20.50	1842.7				1842.75
	სხვა მასალა	ლარი	0.0142	1.264	3.2	4.044				4.044
10	გრუნტის ეკვივიერა ბუღდოხერით	მ3	560.3							
	ბუღდოხერი 80ცხ.დ.	მ/სთ	0.00921	5.2					23	118.69
11	III კატ გრუნტის დატვირთვა ექსკავატორით კოეშით 0.5მ3 ა/თ-ზე	მ3	93.7							
	შრომის დანახარჯი	კაც/სთ	0.02	1.87			4.6	8.62		8.62
	ექსკავატორი ნაშის მოც. 0.5მ3,	მან/სთ	0.0448	4.20					22.6	94.87
12	ზედმეტი გრუნტის გატანა საშუალოდ 3-კმ-ზე	ც	159.3						2.39	380.70

13	ფოლადის მილის მონტაჟი დ-219X4,0 მმ ჰიდრაულიკური შემოწმებით	მ		10.0						
	შრომის დანახარჯი	კაც/ხო	0.426	4.26			6	25.56		25.56
	მანქანები	ღარი	0.217	2.170					3.2	6.94
	რესურსები									
	მილი დ-219X4	მ	0.999	9.99	42.14	420.99				420.99
	სხვა მასალა	ღარი	0.108	1.08	3.2	3.46				3.46
16	ღორღის საფუძველის მოწყობა ტროტუარზე	100 მ2		0.050						
	შრომის დანახარჯი	კაც/ხო	25.6	1.28			6	7.68		7.68
	სარწყავი მანქანა 6000 ლ	მან/ხო	0.55	0.03					46.19	1.27
	საგზაო სატკეპნი 5ტ	მან/ხო	1.46	0.07					15.66	1.14
	რესურსები									
	ღორღი 10-20 მმ ტრანსპორტირებით	მ3	17.4	0.87	22	19.14				19.14
	წყალი	მ3	2	0.10	3.6	0.36				0.36
17	ასფალტბეტონის საფარის მოწყობა სისქით 60 მმ მსხვილმარცვლოვანი	1000 მ2		0.000						
	შრომის დანახარჯი	კაც/ხო	37.78	0.00			6	0.00		0.00
	სატკეპნი მანქანა 5ტ	მან/ხო	3.7	0.000					16.56	0.00
	სატკეპნი მანქანა 10ტ	მან/ხო	11.1	0.000					19.9	0.00
	ასფალტო ბეტონის დამკები	მან/ხო	3.02	0.000					20.32	0.00
	მანქანები	ღარი	2.3	0.000					3.2	0.00
	რესურსები									
	ასფალტბეტონი მსხვილმარცვლოვანი	ტ	145.8	0.00	114	0.00				0.00
	სხვა მასალა	ღარი	15.3	0.00	3.2	0.00				0.00
18	ასფალტბეტონის საფარის მოწყობა სისქით 40 მმ წვრილმარცვლოვანი	1000 მ2		0.000						
	შრომის დანახარჯი	კაც/ხო	37.5	0.00			6	0.00		0.00
	სატკეპნი მანქანა 5ტ	მან/ხო	3.7	0.000					16.56	0.00
	სატკეპნი მანქანა 10ტ	მან/ხო	11.1	0.000					19.9	0.00
	ასფალტო ბეტონის დამკები	მან/ხო	3.02	0.000					20.32	0.00
	მანქანები	ღარი	2.3	0.000					3.2	0.00
	რესურსები									
	ასფალტბეტონი წვრილმარცვლოვანი	ტ	97.4	0.00	120	0.00				0.00
	სხვა მასალა	ღარი	14.5	0.00	3.2	0.00				0.00
	სულ ჯამი თავი I					16266.18		3331.63		1968.19
	სულ ჯამი									21566.00
	მასალის ტრანსპორტი	5%								813.31

ჯამი										22,379.31
ზედნაღები ხარჯები	10%									2,237.93
ჯამი										24,617.24
გვერდური დაგროვება	8%									1,969.38
ჯამი										26,586.62
გაუთვალისწინებელი ხარჯები	3%									391.74
ჯამი										26,978.36
ფფფ	18%									4,856.10
ჯამი										31,834.46

ჩაბარა
შპს „სუპერ ჯგუფი ლდზჯ“ ს დირექტორი:

ლ. გამრეკელი

მიიღო

ხაშურის მუნიციპალიტეტის გამგეობის ზედამხედველობის სამსახურის შესყიდვების ხარისხის კონტროლის განყოფილების უფროსი

ხაშურის მუნიციპალიტეტის გამგეობის ზედამხედველობის სამსახურის შესყიდვების ხარისხის კონტროლის განყოფილების მთავარი სპეციალისტი

ხაშურის მუნიციპალიტეტის გამგეობის ეკონომიკური განვითარების სამსახურის ინფრასტრუქტურის განვითარებისა და კეთილმოწყობის განყოფილების სპეციალისტი

ხაშურის მუნიციპალიტეტის გამგეობის ეკონომიკური განვითარების სამსახურის ინფრასტრუქტურის განვითარებისა და კეთილმოწყობის განყოფილების სპეციალისტი

ხაშურის მუნიციპალიტეტის გამგეობის ეკონომიკური განვითარების სამსახურის ინფრასტრუქტურის განვითარებისა და კეთილმოწყობის განყოფილების სპეციალისტი

ხაშურის მუნიციპალიტეტის გამგეობის ეკონომიკური განვითარების სამსახურის ინფრასტრუქტურის განვითარებისა და კეთილმოწყობის განყოფილების სპეციალისტი

ხაშურის მუნიციპალიტეტის გამგეობის ეკონომიკური განვითარების სამსახურის ინფრასტრუქტურის განვითარებისა და კეთილმოწყობის განყოფილების სპეციალისტი

ხაშურის მუნიციპალიტეტის გამგეობის ეკონომიკური განვითარების სამსახურის ინფრასტრუქტურის განვითარებისა და კეთილმოწყობის განყოფილების მთავარი სპეციალისტი

ხაშურის მუნიციპალიტეტის გამგეობის წარმომადგენელი ქ. ხაშურის ადმინისტრაციულ ერთეულში



ბ. კახიუაიძე

გ. კობალაძე

ა. აბშეტელი

ზ. გუბუროძე

ზ. ულუმელაშვილი

ა. მჭედლიშვილი

მ. ციციშვილი

ვ. ივანაშვილი

მ. ხარშილაძე

კაპიტალის ინვესტი.

ფორმა #2

საქართველოს მუნიციპალიტეტი
საქართველოს შ.პ.ს. „სუბერ გოუდი ლდბჯ“

შესრულებული სამუშაოს
აქტი №

„აგარის ქუჩის წყალარინების
ქსელის მოწყობის სამუშაოები“

(შესრულ. სამუშ. ღირებ. მშენებ. დაწყებ. აქტით შესრულ.
სამუშაოს ვარეშე)

საქმის რეგისტრაციის № 68

„ 20 “ აპრილი 2016 წ.

№	სამუშაოს დახატვა	განზ. ერთ.	ნორმა გრ-ზე	რეალუ-ნობა	მასალები		ხედივასი (ღ)		მასკმექ-სები (ღ)		სულ (ღარი)
					ერთ.ფასი	ჯამი	ერთ.ფასი	ჯამი	ერთ.ფასი	ჯამი	
1	2	4	5	6	7	8	9	10	11	12	13
	აგარის ქუჩა										
1	III კატეგორიის გრუნტის დამუშავება ექსკავატორით (5ც/მ)	მ3		✓ 7.50							
	შრომის დანახარჯი	კაც/სთ	0.0154	0.1155			4.6	0.531			0.531
	ექსკავატორი	მან/სთ	0.0726	0.54					22.83	12.43	12.43
2	გრუნტის მოტრა ხელით III კატ გრუნტში ქვაბულში	მ3		✓ 0.7							
	შრომის დანახარჯი	კაც/სთ	3.88	2.72			4.6	12.49			12.49
3	ქვიშის პალიშის მოწყობა მიღების გარეშეში	მ3		✓ 1.3							
	შრომითი რესურსები	კაც/სთ	1.8	2.34			6	14.04			14.04
	რესურსები										
	ქვიშა	მ ³	1.1	1.43	20	28.6					28.60
4	კანალიზაციის გაფრთხილებული მილი დ- 150 SN8 მოწყობა	მ		✓ 6.0							
	შრომის დანახარჯი	კაც/სთ	0.181	1.09			6	6.52			6.52
	მანქანები	ღარი	0.192	1.152					3.2	3.69	3.69
	რესურსები										
	მილი SN-8 დ-150	მ	1.01	6.06	12.20	73.9					73.93
	სხვა მასალა	ღარი	0.0142	0.085	3.2	0.273					0.273
5	გრუნტის უკუმიყრა ბუდლოხვრით	მ3		✓ 8.0							
	ბუდლოხვრი 80ცხ.ბ.	მ/სთ	0.00921	0.1					23	1.69	1.69
6	III კატ გრუნტის დატვირთვა ექსკავატორით კოეშით 0.5მ3 ა/თ-ზე	მ3		1.4							
	შრომის დანახარჯი	კაც/სთ	0.02	0.03			4.6	0.13			0.13
	ექსკავატორი ჩაშნის მოც. 0.5მ3,	მან/სთ	0.0448	0.06					22.6	1.42	1.42

ფოტოფიქსაცია – 11 მაისი 2016 წელი

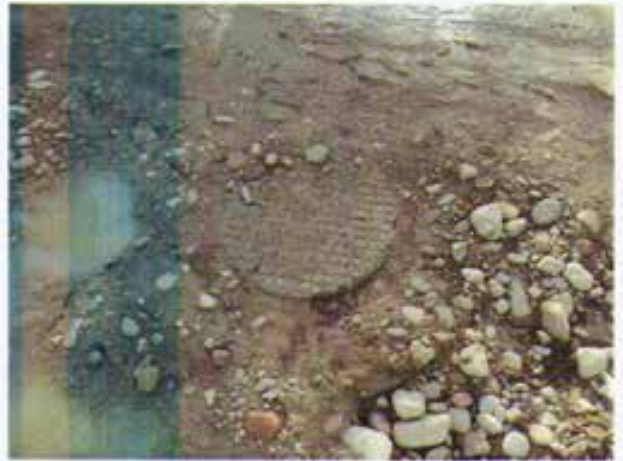

ფოტოფიქსაცია – 11 მაისი 2016 წელი

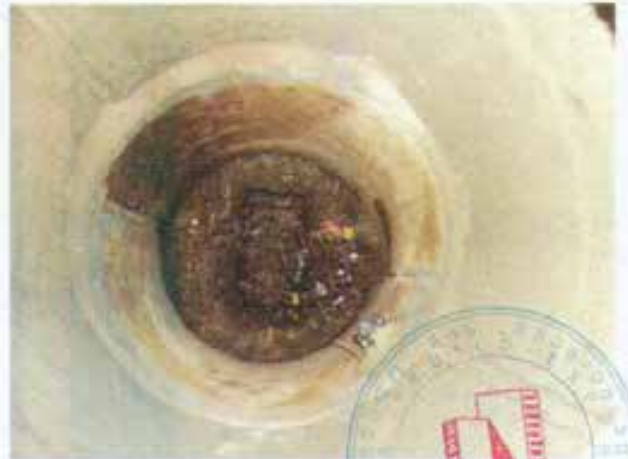
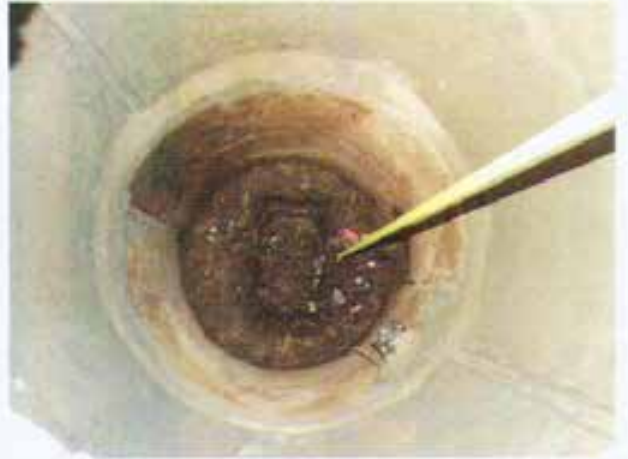

სსიპ GAC



სსიპ „აკრედიტაციის ერთიანი ეროვნული ორგანო –
აკრედიტაციის ცენტრი“

აკრედიტაციის მოწმობა

GAC-IB-0070

ადასტურებს, რომ

შპს „მშენ-ექსპერტი“-ს
ინსპექტირების ორგანო

მდებარე: ქ. თბილისი, პეკინის ქუჩა, ჩვე., მე-7 კორპ., ბინა 1;

შეფასდა და აკმაყოფილებს ეროვნული სტანდარტის

სსტ ისო/იეკ 17020:2012/2013-ის მოთხოვნებს

აკრედიტებული შემდეგ სფეროში: 1. საპროექტო ობიექტის ხარვეზადროცების პროექტთან შესაბამისობის შეფასება/ინსპექტირება; 2. ობიექტზე შესრულებული სამუშაოების (ფორმა N2-ის) შეფასება/ინსპექტირება; 3. ობიექტის ან მისი ნაწილის ტექნიკური მდგომარეობის შესრულებული სამშენებლო, სარემონტო, სამონტაჟო, სადემონტაჟო, სარეკონსტრუქციო, სარესტავრაციო სამუშაოების პროექტთან და მოქმედ დოკუმენტებთან შესაბამისობის შეფასება/ინსპექტირება; 4. ობიექტის სამშენებლო სამუშაოებზე ტექნიკური ზედამხედველობა - ინსპექტირება; 5. შენობა-ნაგებობის პროექტის შეფასება/ინსპექტირება. (იხ. „აკრედიტაციის სფერო“, დანართი 1).

აკრედიტაციის ცენტრის
გენერალური დირექტორი

[Handwritten signature]

რეგისტრაციის თარიღი

01 აპრილი 2016 წ.

ძალაშია

01 აპრილი 2020 წ.

სსიპ GAC



0186 თბილისი, ად. ყაზბეგის გამზ. №42ა